

The logo consists of the word "vivi" in a bold, white, lowercase sans-serif font. The two 'i's have circular dots above them. The background of the entire page is a scenic landscape of rolling green hills with scattered trees and a row of yellow rapeseed flowers in the foreground. A semi-transparent grid pattern is overlaid on the lower portion of the landscape.

vivi

lo sviluppo rurale nelle Marche

Tartuficoltura e Castanicoltura nelle Marche: opportunità e prospettive

32° Fiera delle Piante di Roccafluvione

Nuova Aula Magna – Istituto Comprensivo del Tronto e Valfluvione

Roccafluvione, domenica 10 marzo 2024 - h. 09.30

The logo features a horizontal bar composed of small, colorful squares in shades of brown, green, and blue, resembling a field or a digital graphic. Below the bar, the text "È TEMPO DI AGRICOLTURA" is written in a bold, black, uppercase sans-serif font.

È TEMPO DI AGRICOLTURA



Unione Europea / Regione Marche
PROGRAMMA DI SVILUPPO RURALE 2014-2022

FONDO EUROPEO AGRICOLO PER LO SVILUPPO RURALE: L'EUROPA INVESTE NELLE ZONE RURALI



**REGIONE
MARCHE**

vivi

lo sviluppo rurale nelle Marche

Il nuovo bando per la tartuficoltura

Alessandro Fabiani

È TEMPO DI AGRICOLTURA



Unione Europea / Regione Marche
PROGRAMMA DI SVILUPPO RURALE 2014-2022

FONDO EUROPEO AGRICOLO PER LO SVILUPPO RURALE: L'EUROPA INVESTE NELLE ZONE RURALI



**REGIONE
MARCHE** 

Il nuovo strumento di programmazione è il CSR

COMPLEMENTO REGIONALE PER LO SVILUPPO RURALE (CSR) 2023-2027

Il **Complemento di Sviluppo Rurale della Regione Marche 2023-2027 (CSR)** rappresenta il documento di programmazione regionale attuativo della strategia nazionale della PAC 2023-2027 definita dal Piano Strategico Nazionale, approvato il 02/12/2022 dalla Commissione Europea.

Il **quadro giuridico** stabilisce i 3 obiettivi generali:

- promuovere un settore agricolo intelligente e resiliente
- rafforzare la tutela dell'ambiente e l'azione per il clima e contribuire agli obiettivi climatici e ambientali dell'UE
- consolidare il tessuto socioeconomico delle zone rurali

Le tipologie di **INTERVENTO** (*le ex sottomisure del PSR 2014-2020*) per lo sviluppo rurale consistono in **pagamenti o sostegni** in relazione a:

- ❑ Impegni in materia di ambiente e di clima e altri impegni in materia di gestione (SRA)
- ❑ Vincoli naturali o altri vincoli territoriali specifici (SRB)
- ❑ Svantaggi territoriali specifici derivanti da determinati requisiti obbligatori (SRC)
- ❑ **Investimenti, compresi gli investimenti nell'irrigazione (SRD)**
- ❑ Insediamento dei giovani agricoltori e dei nuovi agricoltori, e l'avvio di imprese rurali (SRE)
- ❑ Strumenti per la gestione del rischio; cooperazione (SRG)
- ❑ Scambio di conoscenze e diffusione dell'informazione (SRH)

INTERVENTO SRD05 : Impianti di forestazione/imboschimento e sistemi agroforestali su terreni agricoli

(ex Sottomisura 8.1 PSR 2014/2020)

Obiettivi specifici:

- 1) Sostenere un reddito agricolo sufficiente e la resilienza del settore agricolo in tutta l'Unione per migliorare la sicurezza alimentare e la diversità agricola nel lungo termine e provvedere alla sostenibilità economica della produzione agricola nell'Unione
- 2) Contribuire alla mitigazione dei cambiamenti climatici e all'adattamento a essi, anche attraverso la riduzione delle emissioni di gas a effetto serra e il miglioramento del sequestro del carbonio, nonché promuovere l'energia sostenibile
- 3) Favorire lo sviluppo sostenibile e un'efficiente gestione delle risorse naturali come l'acqua, il suolo e l'aria, anche attraverso la riduzione della dipendenza chimica
- 4) Contribuire ad arrestare e invertire la perdita di biodiversità, migliorare i servizi ecosistemici e preservare gli habitat e i paesaggi

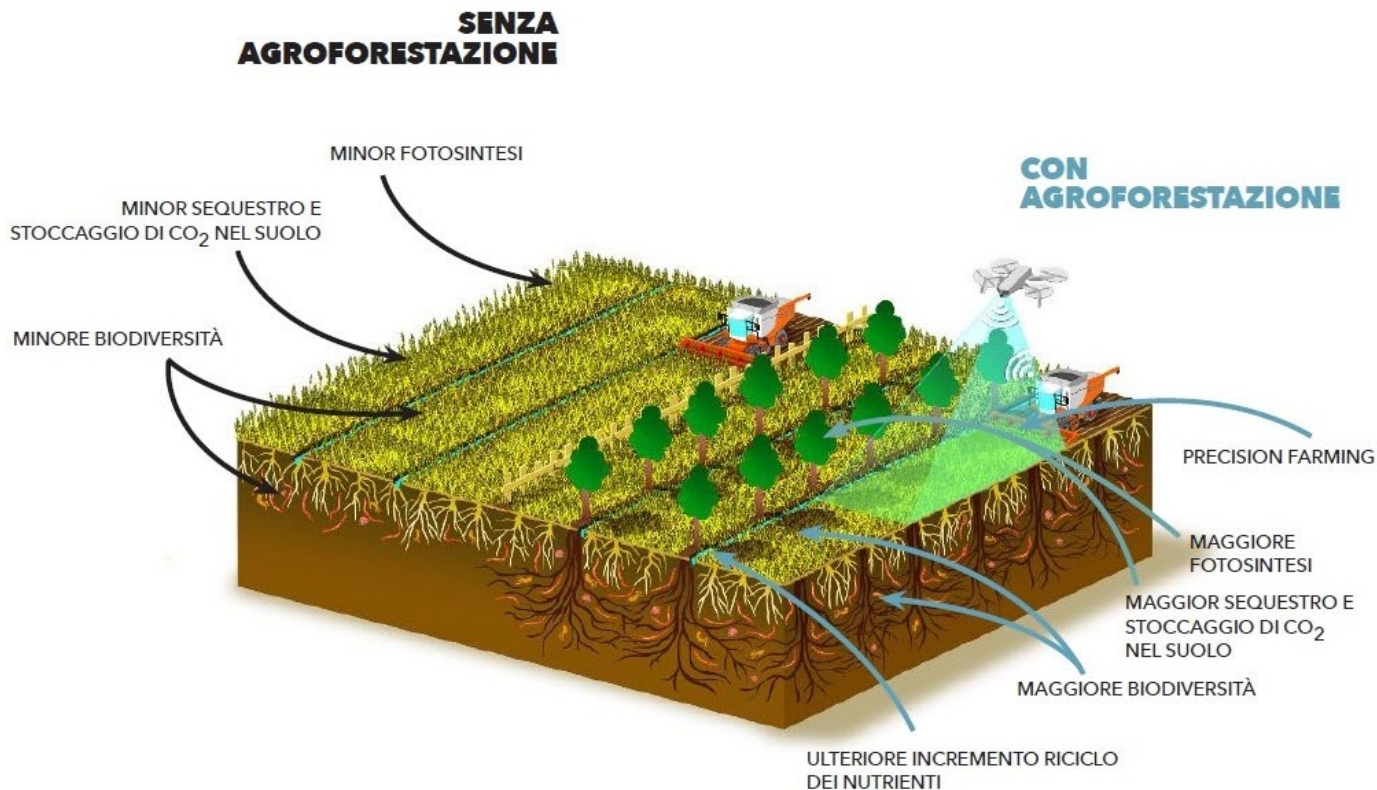

INTERVENTO SRD05 : Impianti di forestazione/imboschimento - Finalità

Azione 2 SRD05.2) Impianto di arboricoltura a ciclo medio-lungo su superfici agricole:

L'intervento è volto a realizzare su superfici agricole, nuovi soprassuoli destinati ad arboricoltura **(TARTUFICOLTURA)** al fine, principalmente, di incrementare la capacità di assorbimento e di stoccaggio del carbonio atmosferico nel suolo e nella biomassa legnosa nonché contribuire alla mitigazione dei cambiamenti climatici e fornire prodotti legnosi e non legnosi oltre alla **diversificazione del reddito aziendale agricolo**

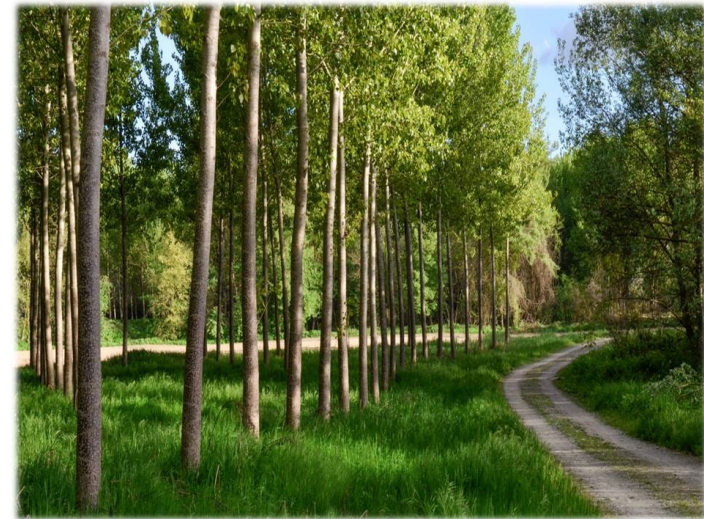

INTERVENTO SRD05 – Condizioni di ammissibilità al sostegno – requisiti del soggetto richiedente:

- I beneficiari del sostegno sono riconducibili ai Proprietari, Possessori, pubblici o privati e loro associazioni, nonché altri soggetti ed enti di diritto, pubblico o privato e loro associazioni, titolari della conduzione di superfici agricole
- I beneficiari devono avere la **disponibilità*** delle superfici interessate dall'intervento, almeno per un periodo di 12 anni a decorrere dalla data di presentazione della domanda di sostegno.

Attenzione: l'impegno rimane comunque ventennale!!

***Disponibilità** = proprietà, usufrutto o contratto di affitto scritto e registrato al momento della presentazione della domanda di sostegno

Attenzione: NO comodato d'uso!

INTERVENTO SRD05 - Condizioni di ammissibilità al sostegno – requisiti dell'impresa

Le imprese, al momento della presentazione della domanda, devono risultare:

- 1) un'impresa non in difficoltà o che non ha ancora un ordine di recupero pendente a seguito di una decisione della Commissione che dichiara un aiuto illegale e incompatibile con il mercato interno nel caso di investimenti che non rientrano nel campo di applicazione dell'articolo 42 TFUE ;
- 2) iscritte al Registro delle imprese, sezione speciale "imprese agricole" o "piccoli imprenditori individuali - coltivatori diretti", della Camera di Commercio Industria, Artigianato e Agricoltura (C.C.I.A.A.).
- 3) iscritte all'Anagrafe delle Aziende agricole, con posizione debitamente validata (fascicolo aziendale).

INTERVENTO SRD05 - Condizioni di ammissibilità al sostegno – requisiti del progetto

Il progetto deve contenere il cosiddetto “Piano di investimento” comprensivo di:

- la relazione tecnica;
- gli elaborati grafici;
- il cronoprogramma;
- il computo metrico estimativo e quadro economico
- reazione chimica del terreno pH in KCl” maggiore o uguale a 7 oltre

Il progetto deve essere **cantierabile**:

La cantierabilità deve essere ottenuta PRIMA della presentazione di una domanda di sostegno con l’acquisizione di tutti i titoli abilitativi richiesti dalla normativa vigente (autorizzazioni, comunque denominate, concessioni, permessi, pareri, nulla osta, comunicazioni, Segnalazione Certificata di Inizio Attività, Permesso di costruire, ecc.).

ATTENZIONE: differenza con ex sottomisura 8.1 bando 2019: “.....Sono cantierabili le proposte di investimento per le quali, **entro 12 mesi dalla decisione individuale di concedere il sostegno**, sono acquisiti tutti i titoli abilitativi richiesti dalla normativa vigente.....”

Ai fini dell'ammissibilità l'investimento è riconosciuto SOLO per le superfici agricole così come definite ai sensi dell'art. 4, comma 3 del Regolamento UE n. 2115/2021:

La «superficie agricola» è determinata in modo tale da includere il seminativo, le colture permanenti e il prato permanente, anche quando essi formano sistemi agroforestali su tale superficie. I termini «seminativo», «colture permanenti» e «prato permanente» sono specificati ulteriormente dagli Stati membri nell'ambito del seguente quadro:

- ❖ **«seminativo»:** terreno utilizzato per coltivazioni agricole o superficie disponibile per la coltivazione ma tenuta a riposo; inoltre, per la durata dell'impegno, terreno utilizzato per coltivazioni agricole o superficie disponibile per la coltivazione ma tenuta a riposo che sono stati ritirati dalla produzione a norma dell'articolo 31 o dell'articolo 70 o della norma BCAA 8 indicata nell'allegato III del presente regolamento, o degli articoli 22, 23 o 24 del regolamento (CE) n. 1257/1999 del Consiglio (35), o dell'articolo 39 del regolamento (CE) n. 1698/2005 del Consiglio (36), o dell'articolo 28 del regolamento (UE) n. 1305/2013 del Parlamento europeo e del Consiglio (37); b)
- ❖ **«colture permanenti»:** le colture fuori avvicendamento, con esclusione dei prati permanenti e dei pascoli permanenti, che occupano il terreno per almeno cinque anni e che forniscono raccolti ripetuti, compresi i vivai e il bosco ceduo a rotazione rapida;
- ❖ **«prato permanente e pascolo permanente»** (congiuntamente denominati «prato permanente»): terreno utilizzato per la coltivazione di erba o di altre piante erbacee da foraggio, naturali (spontanee) o coltivate (seminate), e non compreso nella rotazione delle colture dell'azienda da cinque anni o più, e, ove gli Stati membri decidano in tal senso, non arato, non lavorato o non riseminato con specie differenti di erba o di altre piante erbacee da foraggio da cinque anni o più. Può comprendere altre specie, segnatamente arbustive o arboree, che possono essere utilizzate per il pascolo nonché, ove gli Stati membri decidano in tal senso, altre specie, segnatamente arbustive o arboree, che possono essere utilizzate per alimentazione animale, purché l'erba e le altre piante erbacee da foraggio restino predominanti.

L'investimento può essere attivato anche sulle superfici agricole già interessate da investimenti di imboscamento, reversibili al termine del turno culturale, realizzati nei precedenti periodi purché si sia concluso il periodo di impegno previsto

Sono esclusi dalle tipologie di investimento ammissibili gli impianti di Short Rotation, di alberi di Natale e specie forestali con turno produttivo inferiore o uguale agli 8 anni

INTERVENTO SRD05 – Tipologia dell'intervento

Sono **AMMISSIBILI** gli impianti realizzati su superfici agricole nel rispetto delle seguenti condizioni:

Impianto con finalità multiple (ambientali, paesaggistiche, socio-ricreative nonché produttive - legno, legname e **tartufi**), realizzato utilizzando specie forestali arboree e/o arbustive autoctone di origine certificata, di antico indigenato o altre specie forestali adatte alle condizioni ambientali locali, **compreso l'utilizzo di piante micorrizzate.**

Densità minima di impianto superiore alle 200 piante ad ettaro di superficie realizzata (max 7x7)

Tale area è delimitata, anche con GPS, **prevedendo una cornice esterna fino ad un massimo di 6 metri dal colletto della pianta più esterna** e nel rispetto delle normative e regolamentazioni vigenti.

Non sono ammessi impianti che prevedono l'utilizzo di piante micorrizzate con "Tuber magnatum" (tartufo bianco pregiato) vista la difficoltà di reperire materiale idoneo e certificato adatto a tali impianti.

Nel caso di impianti realizzati utilizzando come specie il Nocciolo (*Corylus avellana*), gli imboschimenti sono ammissibili solamente nel caso di utilizzo di piante provenienti da seme e per l'utilizzo del nocciolo come specie secondaria o accessoria.

ATTENZIONE: Gli impianti realizzati sono **reversibili** al termine del periodo di permanenza temporale, tale periodo deve essere non inferiore ad anni 20 per impianti di arboricoltura a ciclo medio-lungo, compresi gli impianti di arboricoltura con specie forestali micorrizzate.

Stesso periodo previsto per la reversibilità degli impianti di arboricoltura da legno che hanno beneficiato dei contributi di cui al CEE Reg. 2080/92 (deliberazione n. 59/2023)

Le superfici agricole su cui viene realizzato un impianto di Arboricoltura dopo l'impianto rientrano nella definizione di **Aree escluse dalla definizione di bosco** di cui all'articolo 5, comma 1, lettera b) del D.lgs. 34 del 2018 (*Testo unico in materia di foreste e filiere forestali*) e pertanto se sono rispettate le disposizioni di legge in materia, il terreno oggetto di impianto non è soggetto ai vincoli di destinazione previsti per il bosco dalle norme paesistico-ambientali e forestali.

INTERVENTO SRD05 – Tipologia dell'intervento

NON SONO AMMISSIBILI gli investimenti:

- ✓ per superfici complessive di dimensione inferiore a 1 ettaro, con superficie minima di intervento a corpo non inferiore a 0,5 ettari
- ✓ per superfici complessive di dimensione superiore a 10 ettari per beneficiario
- ✓ realizzati su superfici a foraggiere permanenti, compresi i pascoli (art. 4, paragrafo 3, lettera c) del Reg. (UE) n. 2115/2021), su superfici a oliveto, in aree identificate come prati magri, brughiere, zone umide e torbiere
- ✓ su superfici che siano riconosciute o dichiarate prati e prati/pascoli permanenti o che siano stati dichiarati o riconosciuti come bosco

Su aree designate come siti Natura 2000 ai sensi della direttiva 92/43/CEE del Consiglio e della direttiva 2009/147/CE del Parlamento europeo e del Consiglio, **sono consentite solo attività di forestazione coerenti con gli obiettivi gestionali del sito indicati nei relativi piani di gestione** o riportati nelle misure specifiche di conservazione

Non sono ammessi alla richiesta di aiuto gli impianti di bosco ceduo a rotazione breve, di alberi di Natale e di specie arboree a rapido accrescimento per la produzione di energia.

INTERVENTO SRD05 – Principi di selezione

A: Caratteristiche territoriali

ubicazione in aree rurali D, C3 e C2 degli investimenti realizzati (peso 50%)

Caratteristiche territoriali: ubicazione in aree rurali D, C3 e C2 degli investimenti realizzati	Punti
Investimenti realizzati nell'area rurale D	1
Investimenti realizzati nell'area rurale C3	0,80
Investimenti realizzati nell'area rurale C2	0.30
Altri investimenti	0

B: Caratteristiche del soggetto richiedente

Richiedente giovane imprenditore o meno (Peso 20%)

Giovane imprenditore che al momento della domanda possiede i seguenti requisiti: età non superiore ai 40 anni (non aver compiuto il 41° anno di età)	1 punto
Altri richiedenti	0 punti

C: Dimensioni dell'impianto (Peso 30%)

Progetti con superficie oggetto di investimento maggiore di 1,5 ettari	1 punto
Altri progetti	0 punti

Punteggio minimo da garantire 0,1

ATTENZIONE: Sono ammesse alla graduatoria le sole domande di sostegno che conseguono un punteggio minimo pari a 0,10 ottenuto con i soli criteri da A. a C.

INTERVENTO SRD05 – Tipologia dell'intervento - IMPEGNI DEI BENEFICIARI:

realizzare il programma previsto dal Piano di investimento e **rendicontare entro 24 mesi dalla data di invio della comunicazione di finanziabilità** contenente gli estremi della decisione individuale di concedere il sostegno;
non cambiarne la destinazione d'uso delle superfici oggetto di intervento per l'intero periodo temporale di permanenza previsto dall'atto di concessione dell'AdG competente , tranne per casi debitamente giustificati e riconosciuti. **In caso di cessione il subentro è ammissibile solo nel caso in cui vengano sottoscritti dal subentrante gli impegni esistenti;**

Tale periodo deve essere:

- superiore a 8 anni per gli impianti di arboricoltura a ciclo breve;
- non inferiore a 20 anni per impianti di arboricoltura a ciclo medio-lungo, compresi gli impianti di arboricoltura con specie forestali micorrizzate. Per questi impianti, nel rispetto delle norme nazionale e regionali di settore le superfici in cui viene realizzato l'impianto non sono vincolate a bosco

realizzare le cure colturali necessarie al fine di garantire l'attecchimento e l'accrescimento dell'impianto negli anni successivi all'impianto;

INTERVENTO SRD05 - Spese ammissibili

Sono ammissibili le seguenti spese di impianto:

1. spese preparatorie del terreno: lavorazione, rippatura, squadratura, concimazione di fondo, pacciamature, tracciamento e realizzazione di operazioni per la messa a dimora delle piantine, realizzazione di recinzioni o sistemi di protezione delle piante, realizzazione di opere di regimazione delle acque superficiali, e quant'altro necessario ad eseguire il lavoro a regola d'arte;
2. spese inerenti altre operazioni e acquisti correlate all'impianto: tutori, impianti di irrigazione;
3. **spese per l'acquisto del materiale di propagazione forestale compreso l'acquisto di piante micorrizate corredato da certificazione di origine vivaistica e fitosanitaria e in caso di piante micorrizate certificazione di avvenuta micorrizzazione**; sono escluse le eventuali spese per il risarcimento delle fallanze in quanto a carico dei costi di manutenzione;

Normativa di riferimento:

Direttiva 1999/105/CE - Dlgs 386/2003 - DGR 216/2019 procedure applicative concernenti la produzione ai fini della commercializzazione e della distribuzione dei materiali forestali di moltiplicazione

Reg. UE 2016/2031 e Reg UE 2017/625 e Reg. UE 2017/2313 Nuova disciplina fitosanitaria europea-passaporti piante Decreto legislativo 19/2021 (passaporto delle piante)

DGR 61/2015 e s.m.i per quanto riguarda la micorrizzazione delle piante

4. **Spese generali**: sono ammissibili nel **limite complessivo del 10% dei costi materiali degli investimenti** di cui ai punti da 1 a 3 precedenti. In particolare sono ammissibili gli onorari per la progettazione degli interventi proposti, compresi gli studi di fattibilità ed eventuali consulenze in materie di sostenibilità ambientale ed economica necessari per la redazione del progetto, direzione, contabilità e il collaudo dei lavori e misurazione dell'impianto realizzato.

Sono previsti criteri di ammissibilità specifici per gli investimenti irrigui

Per il riconoscimento delle spese inerenti la fornitura di beni e servizi senza pagamento in denaro (**Contributi in natura**) si applica quanto di seguito riportato:

- A) i contributi consistono in prestazioni volontarie non retribuite da parte del beneficiario e/o da membri della sua famiglia ovvero nell'utilizzo di beni di provenienza aziendale per la realizzazione degli investimenti.
- B) se eseguiti direttamente dagli imprenditori agricoli con manodopera familiare, purché risultanti iscritti al relativo regime previdenziale agricolo e realizzati attraverso i mezzi in dotazione dell'azienda o mediante noleggio degli stessi, da comprovarsi con idonea fattura;
- C) se richiesti e identificabili nel computo metrico estimativo di spesa presentato al momento della domanda;
- D) limitatamente ai costi dei lavori svolti in economia, ma desunti dal prezzario delle OOPP saranno detratte gli oneri per utile di impresa e spese generali pari al 25%.

INTERVENTO SRD05 - Spese NON ammissibili

NON sono ammesse le seguenti voci di spesa:

1. Spese preparatorie per le semplici lavorazioni agricole dei terreni che non siano riferite alla realizzazione dell'impianto previsto;
2. Spese di acquisto di piante annuali e relative spese di impianto;
3. Spese di acquisto di materiale vegetale, arboreo e arbustivo, non corredato da certificato di provenienza o identità clonale;
4. Spese di acquisto terreni, fabbricati e macchinari.
5. indennità di esproprio, servitù e indennizzo di cui al d.P.R. 08/06/2001, n. 327;
6. spese relative ai contratti ed agli atti posti in essere per avere il possesso dell'area e relativa registrazione;
7. manutenzioni ordinarie, costi di esercizio e funzionamento;
8. spese di acquisto di beni non durevoli o non ammortizzabili come i materiali di consumo a ciclo breve;

9. imposte, oneri e tasse, l'IVA e i contributi previdenziali per le prestazioni professionali versate entro i termini di legge;

10. costi per l'apertura, la tenuta e gli interessi passivi dei conti correnti;

11. oneri legali;

12. lavori o forniture non riconducibili al Prezzario ufficiale regionale in materia di lavori pubblici anche per il tramite dell'analisi prezzi nelle modalità previste nelle "Avvertenze generali";

13. investimenti allocati in territori extra-regionali;

14. costi per la stipula di polizze fidejussorie;

CSR e PSR - ALIQUOTE DI SOSTEGNO e DOTAZIONE FINANZIARIA

La dotazione finanziaria complessiva assegnata al presente intervento e relativo bando è pari a: 1.700.000,00 Euro.

SRD 05 Azione 2 – bando 2024

L'importo massimo di spesa ammissibile **ad ettaro è pari a 13.000,00 €** per la copertura dei costi di impianto

L'aliquota del sostegno è pari all'80% della spesa ammissibile

PSR Sottomisura 8.1 – bando 2019

L'importo massimo di spesa ammissibile **ad ettaro è pari a 8.500,00 €** per la copertura dei costi di impianto

L'aliquota del sostegno rimane pari all'80% della spesa ammissibile

INTERVENTO SRD05 – Collegamento con altri interventi (“Premi pluriennali”)

L’azione prevista dal presente intervento si collega direttamente all’intervento di mantenimento degli impianti di imboscamento (SRA28) del CSR Marche 2023/2027.

A differenza della vecchia programmazione i premi pluriennali, ovvero manutenzione e perdita di reddito non vengono inclusi nell’intervento SRD05, ma sono oggetto di apposito intervento:

INTERVENTO SRA28

Sostegno per mantenimento della forestazione/imboscamento e sistemi agroforestali

INTERVENTO SRA28 (Ex premi pluriennali)

Finalità e descrizione generale dell'intervento

L'intervento è volto a garantire lo sviluppo e la permanenza, attraverso una adeguata e continua gestione, degli impianti di imboscamento realizzati su superfici agricole

L'intervento persegue le seguenti finalità :

- a) garantire il mantenimento e la vitalità degli impianti di imboscamento
- b) incrementare l'assorbimento e lo stoccaggio del carbonio atmosferico, nei soprassuoli, nel suolo e nella biomassa legnosa utilizzabile anche a fini duraturi
- c) migliorare la conservazione della biodiversità e degli habitat forestali, garantendo la presenza di aree forestali di elevato valore naturalistico
- d) migliorare la funzione protettiva dei soprassuoli forestali per la conservazione del suolo, dell'equilibrio idrogeologico e della regolazione del deflusso idrico
- e) migliorare l'efficienza e stabilità ecologica degli ecosistemi forestali e l'adattamento ai cambiamenti climatici
- f) fornire servizi ecosistemici e migliorare le funzioni pubbliche delle foreste

Tali finalità saranno perseguite attraverso l'erogazione di :

- > un premio annuale ad ettaro per un periodo di 10 anni per la copertura del mancato reddito agricolo
- > un premio annuale ad ettaro per un periodo di 5 anni per i costi di manutenzione (*cure colturali*) necessari a mantenere l'impianto

Tipologia dei premi:

Tipologia Impianto	Manutenzione	Perdita di Reddito
Mantenimento impianto di arboricoltura a ciclo breve o medio-lungo su superfici agricole		530,00
Mantenimento impianto di arboricoltura a ciclo breve o medio-lungo su superfici agricole	700,00 (1° e 2° anno)	
Mantenimento impianto di arboricoltura a ciclo breve o medio-lungo su superfici agricole	550,00 (3°, 4° e 5° anno)	
Mantenimento impianti di imboschimento naturaliformi su superfici agricole (Ex mis. 8.1 PSR 2014-2022)	640,00 (1° e 2° anno)	
Mantenimento impianti di imboschimento naturaliformi su superfici agricole (Ex mis. 8.1 PSR 2014-2022)	490,00 (3°, 4° e 5° anno)	
Mantenimento impianto di arboricoltura a ciclo breve o medio-lungo su superfici agricole (Ex mis. 8.1 PSR 2014-2022)	700,00 (1° e 2° anno)	
Mantenimento impianto di arboricoltura a ciclo breve o medio-lungo su superfici agricole (Ex mis. 8.1 PSR 2014-2022)	550,00 (3°, 4° e 5° anno)	
Mantenimento impianto di imboschimento naturaliforme e arboricoltura a ciclo breve o medio-lungo su superfici agricole (Ex mis. 8.1 PSR 2014-2022)		490,00 (Montagna)
Mantenimento imboschimento naturaliforme e arboricoltura a ciclo breve o medio-lungo su superfici agricole (Ex mis. 8.1 PSR 2014-2022)		540,00 (Collina Interna)
Mantenimento impianto di imboschimento naturaliforme e arboricoltura a ciclo breve o medio-lungo su superfici agricole (Ex mis. 8.1 PSR 2014-2022)		570,00 (Collina Litoranea)



lo sviluppo rurale nelle Marche

32° Fiera delle Piante di Roccafluvione

Nuova Aula Magna – Istituto Comprensivo del Tronto e Valfluvione

Roccafluvione, domenica 10 marzo 2024 - h. 09.30

GRAZIE PER L'ATTENZIONE !

Dott. Agr. Alessandro Fabiani

GIUNTA REGIONALE

Direzione Agricoltura e Sviluppo Rurale

Settore Forestazione e Politiche Faunistico Venatorie - SDA AP/FM

Ufficio di Ascoli Piceno, Viale Indipendenza 4

tel. 0736 - 332918

e-mail: alessandro.fabiani@regione.marche.it

PEC: regione.marche.cmi@emarche.it



Unione Europea / Regione Marche
PROGRAMMA DI SVILUPPO RURALE 2014-2022

FONDO EUROPEO AGRICOLO PER LO SVILUPPO RURALE: L'EUROPA INVESTE NELLE ZONE RURALI

